CLUB OMNISPORTS DE VALBONNE

# Assemblée Générale

# Saison 2015/2016

***18 novembre 2016***

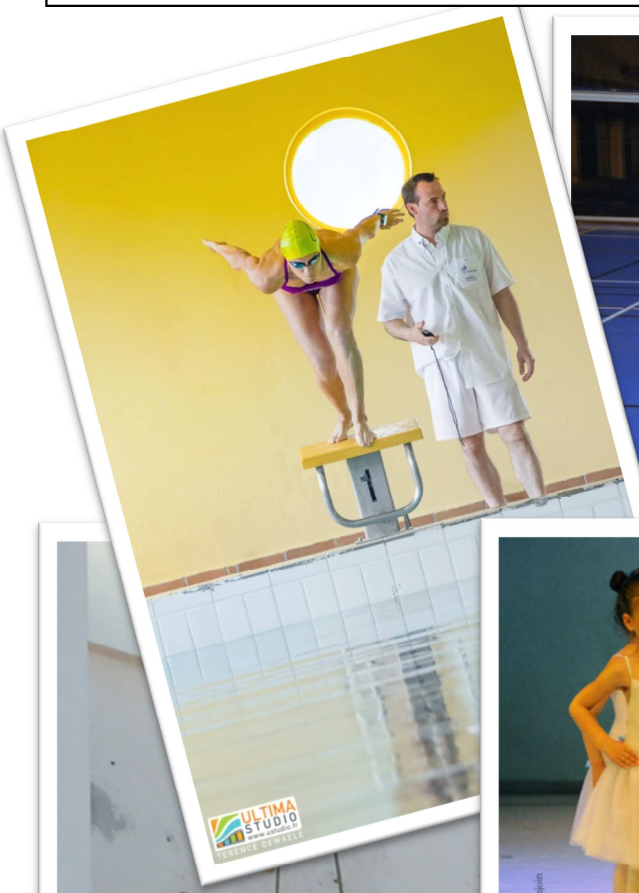

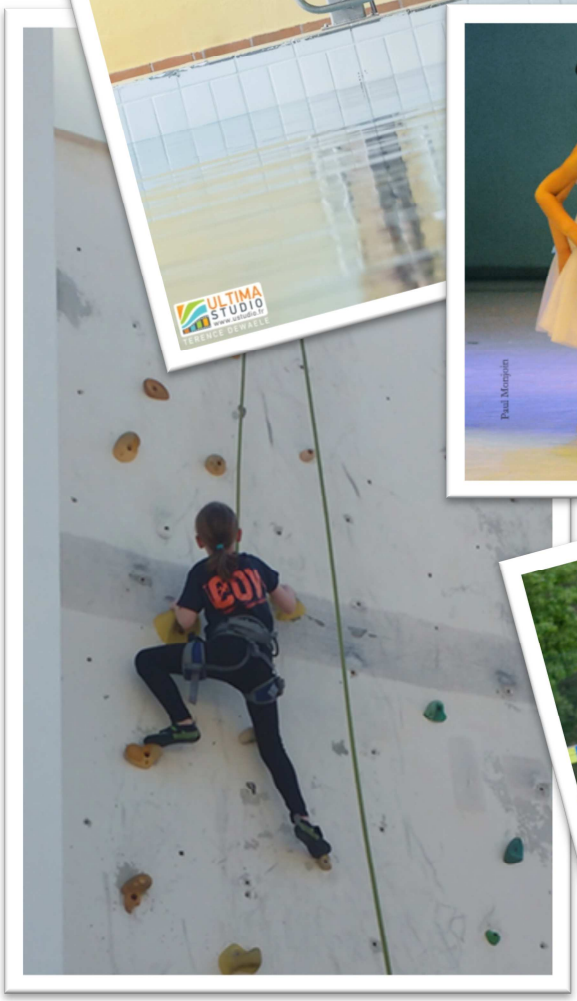

Siège social : Centre International de Valbonne – BP 97 – 06902 Valbonne Sophia-Antipolis Cedex

# CLUB OMNISPORTS DE VALBONNE
# SAISON 2015/2016

MOT DU PRESIDENT ..... 4
Marc FOURNIER

RAPPORT FINANCIER ..... 6
Par Eden YAGHIL, Trésorier

RAPPORT DU COMMISSAIRE AUX COMPTES ..... 9

RAPPORT D'ACTIVITE ..... 12
Par Ludovic PINCHON

RAPPORT MORAL ..... 18
Par Marc FOURNIER, Président

AUTRES RESOLUTIONS SOUMISES A APPROBATION ..... 21

ASSEMBLEE GENERALE ELECTIVE ..... 22

ELECTIONS :
- Conseil d'Administration ..... 26
- Membres du Bureau par le nouveau Conseil d'Administration ..... 28
- Président, Vice-Président, Trésorier, Secrétaire, conseillers par le Bureau ..... 28

PROCES VERBAL ..... 30

REVUE DE PRESSE ..... 34

# Introduction par le Président, Marc FOURNIER

Monsieur le conseiller municipal, Mesdames, Messieurs, Chers amis et adhérents, après ce temps d'échange sur les différentes présentations je vous invite à revenir pour un temps à une configuration plus classique de l'AG.

Je tiens tout d'abord à vous remercier pour votre présence ici aujourd'hui. Vous témoignez de l'intérêt que vous portez à nos activités et au développement de notre association. Nous espérons toujours voir plus de monde, mais il est vrai qu'une assemblée générale d'association n'est pas l'événement le plus attrayant de l'année. C'est pourtant un temps démocratique fondamental dans la vie d'une association.

Nous testons cette année une nouvelle formule pour essayer de rendre ce moment formel plus digeste et plus riche d'échange. Vous avez pu voir sur les différents panneaux un résumé de l'ensemble de nos activités, si vous souhaitez encore quelques précisions nous pouvons les aborder pendant les présentations des rapports que nous devons voter.

Cette année est une année élective pour notre club comme vous avec pu le voir sur un des panneaux.
Nous devons donc procéder au renouvellement du CA et du bureau.

Le Conseil d'Administration c'est l'organe décisionnaire du COV qui se réunit 2 fois par an pour faire avancer la vie des sections et pour voter notre budget prévisionnel.
De ce CA est issu un Bureau, qui se réunit 2 fois par mois pour prendre les décisions opérationnelles en lien avec les deux directeurs.

Les membres du Bureau sont tous des bénévoles. Il s'agit de Michèle PILLON (vice-Présidente), Xavier GARDIEN (vice-Président), Yvan MANNENT (secrétaire), Eden YAGHIL (trésorier), Eliane Stunault, Melaine CLEAC'H, Pablo NIRO et moi-même.
Nos bureaux se réunissent en présence de Nathalie FRATANI et Ludovic PINCHON, nos deux directeurs, administratif et technique, qui ont rempli leurs fonctions avec beaucoup d'investissement.

# Club Omnisports de Valbonne
# Rapport financier, exercice 2015/2016

## Comptes de Résultat

| | | Réalisé au 31/08/15 | *Prévisionnel 2015/52016* | Réalisé au 31/08/16 | *Prévisionnel 2016/52017* |
|---|---|---|---|---|---|
| Produits | Cotisations | 365,764 € | 353,000 € | 364,640 € | 360,000 € |
| | Produits d'animations et stages | 302,924 € | 250,000 € | 261,646 € | 233,000 € |
| | Aides à l'emploi | 16,759 € | 11,900 € | 13,089 € | 30,000 € |
| | Subvention municipale | 60,000 € | 65,000 € | 63,450 € | 65,000 € |
| | Participations, manifestations, licences | 21,438 € | 22,600 € | 25,523 € | 23,000 € |
| | Autres subventions | 20,400 € | 22,000 € | 21,000 € | 22,000 € |
| | Produits divers et reprises provisions | 44,711 € | 55,000 € | 48,271 € | 20,500 € |
| | Avantage en nature Mairie Valbonne | 94,497 € | 90,000 € | 115,091 € | 115,000 € |
| | Benevolat | | | 106,804 € | |
| **Total Produits** | | **926,493 €** | **869,500 €** | **1,019,514 €** | **868,500 €** |
| Charges | Frais de personnel | 482,860 € | 500,000 € | 430,530 € | 445,000 € |
| | Fonctionnement | 97,438 € | 88,000 € | 114,531 € | 98,000 € |
| | Frais de stages | 92,043 € | 80,000 € | 85,118 € | 80,000 € |
| | Frais d'animation | 43,154 € | 22,000 € | 39,430 € | 25,000 € |
| | Licences | 48,295 € | 43,000 € | 51,863 € | 50,000 € |
| | Communication | 14,352 € | 14,500 € | 14,459 € | 13,500 € |
| | Matériel de section | 15,253 € | 15,000 € | 17,329 € | 15,000 € |
| | Dotations aux amortissements et provisions | 32,873 € | 17,000 € | 21,675 € | 27,000 € |
| | Location mobiliere Mairie Valbonne | 94,497 € | 90,000 € | 115,091 € | 115,000 € |
| | Personnel bénévole | | | 106,804 € | |
| **Total Charges** | | **920,765 €** | **869,500 €** | **996,830 €** | **868,500 €** |
| **Résultat de l'exercice** | | **5,728 €** | **0 €** | **22,685 €** | **- €** |

L'exercice se termine avec un résultat positif de 22 685€ que nous proposons d'affecter aux fonds de réserve.
Il faut souligner la bonne tenue des postes cotisations et des produits d'animation et stages (car nous n'avons pas effectué de chantier école sur cet exercice). Il faut noter que à compter de l'exercice 2015/2016, nous valorisons le bénévolat tant dans les produits que dans les charges (traitement comptable identique aux dons).
Notre autofinancement reste au niveau de 87% (rapport des cotisations + produits animations et stages + participation aux manifestations et licences sur total des charges hors dotations aux amortissements et provisions et avantages en nature ou bénévolat).
Il faut noter que les frais de personnel sont en baisse du fait d'absences pour maternité ou maladie qui sont compensées par la sécurité sociale et la caisse de prévoyance. Les remplacements ont pu être soit évités (absence en période d'arrêt de l'activité) soit effectués par des personnels du COV ou des intervenants extérieurs en horaires plus restreints. Cette situation nous permet d'économiser environ 16 000€ sur l'exercice.
Nous avons également dû continuer à gérer au plus près les augmentations de frais de licences, arbitrages et autres coûts imposés par les fédérations sportives auxquelles nous adhérons.
Un grand merci aux salariés et à nos directeurs administratif et technique pour leurs efforts constants qui nous permettent de gérer les différentes situations avec une grande efficacité.

Les reprises de provision sont en hausse en ligne avec nos prévisionnel mais il faut noter que certaines dépenses que ces provisions devaient compenser n'ont pas eu lieu. En effet, les 10 000€ de mise à niveau du bus 16 places n'ont pas été dépensés car nous avons préféré investir dans un nouveau bus déjà aux normes. Cet investissement vient impacter les dotations aux amortissements répartis sur 5 ans alors que la reprise de provisions faites antérieurement impacte l'exercice en cours en totalité.
La mairie de Valbonne continue à nous soutenir par la mise à disposition d'installations sportives, locaux techniques et administratifs qui apparaît en charges comme en produits sous la forme d'avantages en nature qui s'ajoutent à la subvention municipale en hausse par rapport à l'exercice précédent.
Des efforts de renouvellement de matériel de section ont été faits dans l'exercice qui vient de se terminer, au-delà du prévisionnel. Nous continuerons bien entendu dans cette voie.
Pour rappel, vous pouvez voir le prévisionnel pour l'exercice en cours approuvé par le Conseil d'Administration du mois de Juin. Il est à noter que nous n'avions pas connaissance à l'époque la nécessité de valoriser le bénévolat.

| **Résultat de l'exercice hors événements exceptionnels** | |
|---|---|
| Résultat comptable de l'exercice | 22,685 € |
| Remboursements liés à maternité directrice administrative | -16,516 € |
| Reprise de provision mise aux normes bus | -10,000 € |
| **Résultat répétable en exercice ordinaire** | **-3,831 €** |

| BILAN | | | |
|---|---|---|---|
| Excercice 2015-2016 | | | |
| **ACTIF** | | | |
| **Immobilisations** | **Valeur brute** | **Amortissement** | **Valeur nette** |
| Matériel transport | 101,053 € | 65,266 € | 35,787 € |
| Matériel sportif | 68,780 € | 65,213 € | 3,567 € |
| Salle escalade | 77,617 € | 76,546 € | 1,071 € |
| Matériel Bureau et informatique | 30,345 € | 23,623 € | 6,722 € |
| | **277,795 €** | **230,647 €** | **47,148 €** |
| **Tresorerie** | | | **344,227 €** |
| **Creances** | | | **49,674 €** |
| **Charges constatées d'avance** | | | **12,399 €** |
| **TOTAL GENERAL** | | | **453,448 €** |
| **PASSIF** | | | |
| **Fond de réserves** | | | 69,845 € |
| Résultat exercice 2015-16 | | | 22,673 € |
| Subvention équipement | | | 17,082 € |
| Fonds dédiés | | | 0 € |
| **FONDS PROPRES** | | | **109,600 €** |
| Provision pour entretien et maintenance matériels | | | 36,215 € |
| Provision pour risque d'emploi | | | 45,781 € |
| Provision pour obligations retraite | | | 25,252 € |
| **PROVISIONS** | | | **107,248 €** |
| **PASSIF LONG TERME** | | | **216,848 €** |
| Dettes fiscales et sociales | | | **42,949 €** |
| Dettes fournisseurs | | | **32,485 €** |
| Produits constatés d'avances | | | **161,166 €** |
| **TOTAL GENERAL** | | | **453,448 €** |

Le Bilan reste très équilibré avec des fonds propres proches de 48% du total au bilan et surtout une trésorerie couvrant un peu plus de 5 mois d'exploitation.
Il est à noter que les réinscriptions survenant de plus en plus tôt, les cotisations et inscriptions pour la saison 2016-2017 (produits constatés d'avance) sont en constante augmentation et représente environ 46% du poste trésorerie de la fin de l'exercice.
Des investissements en matériel de transport ont été effectués et il nous faut continuer à investir dans les équipements sportifs ainsi que dans le matériel de bureau afin de maintenir la qualité de nos prestations.

Eden YAGHIL, trésorier

**Vote pour l'affectation de 22 000€ au fond de réserve.**
**Unanimité**

**Le rapport financier est soumis au vote. Il est adopté à l'unanimité.**

Crowe Horwath™
Ficorec Audit
Membre Indépendant de Crowe Horwath International

327, Boulevard Michelet
13009 Marseille
Tél. + 33 (0)4 91 32 19 19
Fax + 33 (0)4 91 32 19 18

www.ficorec.com

**RAPPORT DU COMMISSAIRE AUX COMPTES SUR LES COMPTES ANNUELS**
**DE L'ASSOCIATION CLUB OMNISPORTS DE VALBONNE**
Exercice clos le 31 août 2016

Chers adhérents,

En exécution de la mission qui nous a été confiée par votre Assemblée Générale, nous vous présentons notre rapport relatif à l'exercice clos le 31 août 2016, sur :

- le contrôle des comptes annuels de l'association CLUB OMNISPORTS DE VALBONNE tels qu'ils sont joints au présent rapport,
- la justification de nos appréciations,
- les vérifications spécifiques et les informations prévues par la loi.

Il nous appartient, sur la base de notre audit, d'exprimer une opinion sur ces comptes.

**1 - OPINION SUR LES COMPTES ANNUELS**

Nous avons effectué notre audit selon les normes d'exercice professionnel applicables en France; ces normes requièrent la mise en œuvre de diligences permettant d'obtenir l'assurance raisonnable que les comptes annuels ne comportent pas d'anomalies significatives.

Un audit consiste à vérifier, par sondages ou au moyen d'autres méthodes de sélection, les éléments justifiant des montants et informations figurant dans les comptes annuels. Il consiste également à apprécier les principes comptables suivis, les estimations significatives retenues et la présentation d'ensemble des comptes. Nous estimons que les éléments que nous avons collectés sont suffisants et appropriés pour fonder notre opinion.

Nous certifions que les comptes annuels sont, au regard des règles et principes comptables français, réguliers et sincères et donnent une image fidèle du résultat des opérations de l'exercice écoulé ainsi que de la situation financière et du patrimoine de l'association CLUB OMNISPORTS DE VALBONNE à la fin de cet exercice.

**2 - JUSTIFICATION DES APPRECIATIONS**

En application des dispositions de l'article L. 823-9 du Code de commerce relatives à la justification de nos appréciations, nous portons à votre connaissance les éléments suivants :

- Dans le cadre de notre appréciation des estimations significatives retenues pour l'arrêté des comptes, nous avons vérifié notamment le bien-fondé des provisions constituées ainsi que l'évaluation des contributions volontaires de bénévolat dont l'information est comptabilisée pour la première fois sur l'exercice clos au 31 août 2016. Nous n'avons pas relevé d'éléments remettant en cause le caractère raisonnable des évaluations pratiquées et des provisions qui en découlent.

Les appréciations ainsi portées s'inscrivent dans notre démarche d'audit des comptes annuels, pris dans leur ensemble, et ont donc contribué à la formation de notre opinion, exprimée dans la première partie de ce rapport.

**3 - VERIFICATIONS ET INFORMATIONS SPECIFIQUES**

Nous avons également procédé, conformément aux normes d'exercice professionnel applicables en France, aux vérifications spécifiques prévues par la loi.

Nous n'avons pas d'observation à formuler sur la sincérité et la concordance avec les comptes annuels des informations données dans les documents adressés aux membres de l'association sur la situation financière et les comptes annuels.

Fait à Marseille, le 3 novembre 2016

Le Commissaire aux Comptes
**FICOREC AUDIT**
Représenté par

**M. Matthieu CAPUONO**
Commissaire aux comptes

**Le rapport du Commissaire aux comptes est soumis au vote. Il est adopté à l'unanimité.**

# Club Omnisports de Valbonne
# Rapport d'activité 2015/2016

Deux services civiques ont effectué leur mission au sein du COV de novembre 2015 à août 2016.

## 1/ ACTIVITE DE NOS SECTIONS

Nous notons une baisse globale de nos effectifs (-2.5%).
Dans la section danse (jazz, Funky, contemporain), le départ soudain du professeur en cours de saison a engendré des réorganisations impactant fortement les effectifs.
Nos deux sections récentes (Hand et Hockey) ont fait le plein, on constate que ces sections plaisent et ne demandent qu'à se développer. Actuellement ces activités sont limitées dans le nombre de créneaux proposés et se pratiquent sur des terrains extérieurs. Pour répondre à la demande, il nous faudrait des créneaux dans un gymnase.

| Sections | Adhérents 2014/2015 | Adhérents 2015/2016 | |
|---|---|---|---|
| Badminton | 136 | 120 | |
| Basket | 108 | 103 | |
| Base Ball | 36 | 38 | ↑ |
| Danse Classique | 95 | 101 | ↑ |
| Danse Jazz, (afro, cabaret, funky) Contemporain, (atelier créatif) | 114 | 55 | |
| Escalade | 269 | 290 | ↑ |
| Escrime | 35 | 35 | |
| Fitness +Zumba | 144 | 146 | ↑ |
| Gymnastique 3ème Age | 23 | 21 | |
| Gymnastique Rythmique | 54 | 54 | |
| Gymnastique Artistique | 107 | 100 | |
| Handball | 24 | 30 | ↑ |
| Hockey | 8 | 17 | ↑ |
| Kayak de mer | 29 | 36 | ↑ |
| Kayak de rivière | 27 | 30 | ↑ |
| Multisports | 24 | 15 | |
| Natation | 295 | 291 | |
| Pirogue | 24 | 18 | |
| Ski | 132 | 117 | |
| Spéléologie | 26 | 27 | ↑ |
| Tir à l'arc | 12 | 18 | ↑ |
| Triathlon | 28 | 33 | ↑ |
| Trail | 13 | 11 | |
| Voile | 15 | 10 | |
| Volley | 65 | 88 | ↑ |
| VTT | 45 | 44 | |
| Yoga | 72 | 64 | |

**Badminton :** un manque de régularité sur les adultes dès le milieu de saison. Plusieurs participations dans les tournois départementaux pour les jeunes.

**Baseball :** toujours une belle dynamique pour cette section encadrée exclusivement par des bénévoles passionnés

**Basket :** une belle année sportive 2015/16 qui se concrétise par le passage en championnat régional pour les U15 et U17. Deux bénévoles ont passé et validé pour l'un le diplôme d'animateur/initiateur et pour l'autre le diplôme d'arbitrage.

**Danse classique :** un nouveau créneau a été créé pour les ados/adultes les mercredis soirs. L'année s'est terminée avec un très beau gala dans la salle du pré des arts

**Danse jazz :** suite au départ du professeur au mois de décembre nous avons eu du mal à recruter, ce qui a eu pour effet des annulations de cours et donc une forte baisse des effectifs.

**Escalade** : à noter l'aménagement de nouveaux modules de grimpe à la salle et la participation dynamique d'un petit groupe de jeunes aux compétitions.

**Escrime :** les maîtres d'arme œuvrent toujours au maintien d'une ambiance COViviale par l'organisation de challenges interclubs

**Gymnastique artistique :** Cédric Moreau et Philippe Moreau ont pris les heures d'encadrement de Sarah Cros sur cette année. Une trentaine d'enfants sur liste d'attente pour cette section.

**Gymnastique rythmique :** la section a fait le plein avec une quinzaine de filles sur liste d'attente. Cette saison s'est clôturée par un beau gala de fin d'année.

**Fitness/zumba :** très bonne dynamique et participation en hausse sur les soirées « Zumba » pendant les vacances scolaires

**Handball :** les 2 créneaux pour des enfants de 6 ans jusqu'à 14 ans sont complets. Cette activité se déroule sur les terrains extérieurs

**Hockey :** belle dynamique pour cette jeune section, les hockeyeurs ont pu participer à leurs 1ers tournois.

**Kayak de mer :** la section a fait le plein de pratiquants et nous avons ouvert un nouveau créneau les lundis après-midi. Belle dynamique avec la participation sur plusieurs regroupements (l'Ardèche, Lyon, Venise) plus les déplacements dans la région.

**Kayak rivière :** une saison en demi-teinte due au manque d'eau en rivière et moins de compétiteurs.

**Pirogue :** moins de déplacement sur les compétitions, mais toujours une bonne ambiance dans le groupe. A noter un souci de mise à l'eau pour les pirogues à Mandelieu

**Multisports :** une baisse importante de l'effectif cette année

**Natation :** une section remplie et une très bonne ambiance lors des compétitions adultes.

**Ski :** une saison retardée par manque de neige début janvier.

**Spéléologie :** la section a été mise à contribution pour du travail technique à la grotte de la ferme Bermond.

**Tir à l'arc :** effectif en hausse pour une activité qui se déroule sur 2 créneaux les samedis matins.

**Triathlon/trail :** beaucoup d'épreuves open en trail, triathlon, course à pied et vélo avec une ambiance très « COV ».

**Voile :** beaucoup d'annulations de séances dues aux conditions météo ont fait baisser l'assiduité des jeunes.

**Volley :** progression de l'effectif notamment sur les adultes loisirs.

**Vtt :** une nouvelle dynamique est arrivée grâce à Patrice (le nouvel animateur) et aux parents bénévoles.

**Yoga :** par manque de professeur nous avons dû arrêter le cours de yoga du lundi dans la salle St Bernardin.

## 2/ STAGES

Les stages de découverte et d'initiation pour les enfants/ados de 4 à 16 ans fonctionnent toujours très bien avec pour l'été une augmentation de plus de 80 stagiaires sur cette période.
1 stage multisports ados journée (11-14ans) a été proposé et a fait le plein la dernière semaine de juin pour les élèves qui n'ont plus cours.
Les Zumba du mois de juillet avec des inscriptions à la séance ou au mois ont très bien fonctionné.

| | Période | | | | | | | |
|---|---|---|---|---|---|---|---|---|
| Intitulé | Tous. 14 | Tous. 15 | févr-15 | févr-16 | Pâq. 15 | Pâq. 16 | Eté 15 | Eté 16 |
| TOUS STAGES SAUF SECTION | 219 | 201 | 202 | 203 | 261 | 243 | 996 | 1077 |
| STAGE KAYAK SECTION | | | | | 12 | 12 | | |
| DANSE CLASS-JAZZ SECTION | 12 | 13 | 18 | 22 | 24 | 32 | | |
| STAGE GYM SECTION | | | | 9 | 12 | | | |
| FITNESS/ZUMBA | | | | | | | 13 | 59 |
| STAGE BASKET SECTION | | | | | | 12 | 18 | 18 |
| STAGE BASE-BALL SECTION | | | | | 14 | | | |
| STAGE SECTION VOLLEY | | | | 10 | | 6 | | |
| STAGE SKI | | | 96 | 97 | | | | |
| TOTAL | 231 | 214 | 316 | 341 | 323 | 305 | 1027 | 1154 |

**Les stages réservés aux adhérents sections**
Stages dont le but est la progression technique mais aussi fabrication des décors et préparation du gala de fin d'année pour la danse classique.

Sans hébergement

- Le volley
- Le basket
- La danse classique

Avec hébergement

- Le ski/snowboard en Italie avec 110 personnes pour les enfants, familles et adultes
- Le kayak de rivière en Rhône-Alpes durant les vacances de toussaint et à Millau dans l'Aveyron à paques.
- Le basket en Espagne

## 3/ LES ACTIVITES ANNEXES

Fin des activités avec le collège de l'Eganaude. En attente d'un éventuel financement et pour assurer la continuité du projet avec le collège nous avons maintenu les séances de kayak et escalade avec une classe jusqu'en avril en autofinancement.

Nous travaillons toujours avec différents groupes (établissements scolaires ou associations) :

- Séances de kayak pour des publics en situation de handicap, en collaboration avec le comité départemental de canoë-kayak,
- Cycles escalade pour un public de jeunes en décrochage scolaire avec le collège de la Chênaie.

**Le raid pour l'emploi**
Organisé début octobre pour la mission locale Antipolis, comme l'année dernière notre rôle était de créer au travers des activités sportives une cohésion de groupe pour la suite du raid qui consistait à faire un stage en entreprise, des simulations d'entretien d'embauche et travailler sur leurs CV.

## 4/ LES COMPETITIONS

Une douzaine de nos sections affiliées aux fédérations ont porté les couleurs du club sur différentes compétitions de niveau départemental jusque, pour la natation, au niveau européen.

Nos véhicules (trois minibus 9 pl et une voiture 7 pl) sont mis à disposition tous les weekends de septembre à juin pour aller sur les différents rassemblements ou compétitions.

| Section | Catégorie | Participation |
|---|---|---|
| Badminton | tournois | 56 participations jeunes et 6 adultes |
| Base-ball | Championnat sotball | 3 equipes |
| | Championnat baseball | 3 équipes |
| | Interligue | 2 équipes |
| | Championnat | 4 joueurs |
| Basket | Championnat honneur | 2 équipes |
| | Championnat excellence | 2 équipes |
| | Championnat excellence | 1 équipe |
| Escalade | Championnat | 12 |
| | Challenge | 20 |
| | Championnat | 15 |
| | Championnat de France | 1 |
| | Coupe de France | 2 |
| Escrime | Interclubs | entre 20 et 25 escrimeurs par regroupement |
| Gym. Artistique | Compétition | 13 |
| Gym. Rythmique | Compétition | 10 |
| | Compétition | 10 |
| Hockey | Tournois | 14 participants |
| Kayak | Sélections kayak rivière | 3 |
| | Championnat kayak polo | 1 équipe |
| | Selections nationales mer | 14 |
| Natation | Championnat | 47 |
| | Championnat | 5 |
| Triathlon / trail | Epreuves Open | Section |
| Volley | Championnat adultes | 4 équipes |
| | Championnat jeunes | 3 équipes |
| | Championnat jeunes | 1 équipe |
| Vtt | Regroupement | 10 |

**Le rapport d'activité est soumis au vote. Il est adopté à l'unanimité.**

# Club Omnisports de Valbonne
# Rapport Moral 2015/2016

Une Année au COV c'est toujours une multitude d'évènements. Certains sont récurrents, d'autres plus inattendus, la plupart sont joyeux mais malheureusement d'autres sont tristes et laissent des traces. Cette année ne nous a guère épargnée et je m'y attarderais un peu plus tout à l'heure.
Je voudrai commencer par remercier nos élus valbonnais représenté par Philippe Khaldi pour leur soutien à notre association. J'adresse un remerciement particulier à Marc Daunis qui a suivi la vie de notre club avec une grande écoute. Nous avons eu des débats parfois âpres, des périodes de tension mais M. le Sénateur a toujours soutenu le COV avec bienveillance.
J'espérais voir notre nouveau maire Christophe Etoré ce soir, mais il a été empêché au dernier moment. Il connaît bien notre association pour avoir participé à nombre de nos AG. Nous prévoyons de le rencontrer rapidement pour évoquer nos enjeux.

En ce qui concerne notre saison écoulée, vous avez déjà eu un aperçu pendant la première partie de cette soirée.
Certains panneaux vous ont permis de vous faire une petite idée de nos activités et vous avez déjà pu échanger avec les membres du bureau.
D'autre part Ludovic vous en a donné le détail dans son rapport d'activité.

Le COV c'est une histoire différente pour chacun d'entre nous ; Adhérents, jeunes, adultes, plus âgés, salariés, directeurs, bénévoles, partenaires, élus. On y vient pour découvrir et pratiquer son sport, et nous nous efforçons d'en faire plus qu'une simple pratique sportive. Nos animateurs (salariés et bénévoles) s'impliquent pour créer des dynamiques de partage, d'amitié, et d'ambition sportive. Je tiens à les remercier tous, pour leur investissement et la qualité des liens qu'ils tissent avec les adhérents.
Au COV on essaye toujours d'être attentif aux échanges entre les différents acteurs, mais cela ne se passe pas sans quelques difficultés. La place du bénévole et celle du salarié doit toujours être reprécisée quelque-soit le niveau d'intervention.
Ces dernières années, il me semble que de gros progrès ont été faits en ce qui concerne les représentants de section, et les animateurs. Nous en ressentons les bienfaits notamment au niveau de la qualité des différents conseils d'administration.

En préparant cette AG, je me suis rendu compte que ça faisait 15 ans que je vous assommais de mon rapport moral. Vous êtes tenaces, et je risque bien de remettre ça encore 3 ans.
Depuis ces 15 ans je vous ai souvent parlé de l'aspect familial du COV et de l'affection que nous avions les uns envers les autres. Cette année a encore mis notre communauté à rude épreuve.

Le décès de John Leger survenu le 21 février 2016 nous a tous attristé. Il travaillait depuis 10 ans comme animateur au sein du COV.
John avait embrassé son rôle d'éducateur avec une énergie débordante. Il a investi le Club remplissant les espaces vides de son enthousiasme. Son travail représentait beaucoup pour lui, il nous avait adoptés. Il a rayonné parmi les nombreux adhérents, collégiens et stagiaires,

créant des liens forts notamment avec nos jeunes kayakistes. Ils ont été nombreux à venir lui rendre hommage.
Il était présent sur tous les événements du Club ; la St Blaise, les 24h du sport, la pasta party, le barbecue... Il donnait toujours généreusement de son temps pour les autres avec une grande sensibilité.
Nous pensons bien à lui.

*Certains de nos cadres n'ont pas été épargnés au cours de l'année par la perte d'un proche. Le décès d'un fils ou d'une mère est un événement particulièrement douloureux. Je veux juste leur faire part de toute notre affection et de notre soutien amical dans ces épreuves.*

Au cours de l'année nous nous sommes rendu compte que le bureau passait beaucoup de temps à gérer la vie quotidienne du club et ne prenait plus assez le temps de réfléchir à nos grandes orientations. En effet, depuis notre dernier projet de développement (il y 15 ans) nous n'avions plus consacré d'énergie sur nos projections. Lors des derniers CA nous avons abordé cette question, et nous avons organisé un bureau ouvert pour essayer de dégager des pistes. Sans trop anticiper sur nos élections à venir, nous nous sommes engagés sur ce travail avec l'objectif de produire un document pour la fin de la saison sportive.

La première étape a consisté à faire un état des lieux. Le premier constat qui ressort concerne l'image du COV en interne et en externe. Il apparaît que le COV est perçu comme un énorme Club pour les valbonnais, et qu'on le confond souvent avec le CIV, voir l'action municipale. Le club semble « accessible » (financièrement), convivial et offrant une grande diversité.

Mais, il véhicule une image vieillotte, « amateur » avec parfois un certain manque de professionnalisme. Il semble aussi que nous soyons assez peu visibles dans les environs. Nous avons souligné un manque de notoriété.
Il ressort globalement que l'image perçue en interne est plus positive que celle perçue à l'extérieur.

**Quel Club veut-on pour nos adhérents et dans quel environnement ?**

Il me semble que le club doit permettre aux adhérents quel que soit leur âge et leur milieu de trouver une famille sportive. On doit y cultiver la solidarité, l'entre-aide, et le partage. On doit y rencontrer la générosité et en aucun cas le mépris ou un élitisme écrasant.
La compétition doit être avant tout un moyen de se confronter à ses propres limites pour les repousser. C'est un jeu éducatif formidable dans lequel on apprend à perdre, à gagner sans humilier l'autre et à respecter l'adversaire.

On pense souvent que le COV est un club pour le loisir, mais il n'en est rien dans de nombreuses sections. Si le Club ne dirige pas toute son énergie vers la compétition c'est pour se concentrer sur ces valeurs qui sont les nôtres.
Le résultat sportif n'est pas notre objectif principal et la compétition est plus un moyen de progresser, de s'épanouir dans son sport.
Pour autant, certain de nos sportifs réalisent des performances remarquables.
Je citerai seulement le bel esprit de nos triathlètes qui se sont engagé sur l'Iron-man de Nice :
Nicolas Roussouly, Carinne Lafond, Carole Perluigi, Bertrand Noel, Olivier Thierry et Christophe Baresi. Ils ont partagé une aventure individuelle en se préparant collectivement. Ils ont aussi été suivis et supportés par une grande partie de leur section.

Pour ce qui concerne notre environnement, nous pouvons faire le constat d'une certaine saturation des équipements qui sont mis à notre disposition par la municipalité.
Nous devrons travailler en lien avec notre commune, mais aussi les communes les plus proches de la CASA pour trouver des solutions à nos besoins de créneaux.
Nous nous interrogeons sur l'appel d'offre pour l'exploitation de Nautipolis. Cet équipement sous-dimensionné pour Sophia Antipolis arrive en fin de délégation de service public. Quel sera la place du COV dans la nouvelle DSP ? Arriverons-nous à conserver les créneaux existants, voir pourrons-nous en développer d'autres ?

A plus long terme, une autre inquiétude plane sur le parc de Sophia avec le nouveau tracé de la ligne SNCF qui pourrait bien transformer complètement la zone des Bouillides, le stade, les équipements autour et peut-être le gymnase.

Notre environnement, c'est aussi l'ensemble des politiques locales qui nous entourent. La commune, la CASA, le département et la région. D'un point de vue purement comptable, je constate que depuis mon premier mandat, l'ensemble des subventions représentait 30% de notre financement, alors qu'il représente seulement 13% de nos recettes cette année.
Cela montre une plus grande capacité d'autofinancement, et réduit nos inquiétudes en matière de gestion.
L'an dernier je vous faisais part de la faible mixité sociale dans nos sections. Ce constat reste le même, et il serait utile d'y travailler avec les services de la ville si nous voulons jouer un rôle plus important dans la cohésion sociale qui semble tant faire défaut ces dernières années.
Au-delà du prix, il y a tout un travail d'accompagnement à faire pour amener ces jeunes vers nos pratiques. Nous ne pourrons le faire sans des relais forts au niveau des services de la ville.

Nous essayerons au cours de l'année de prendre en compte ces éléments pour vous proposer un projet de développement du COV qui prenne bien la mesure des défis qu'il nous faudra relever.
Ce travail se fera avec l'appui du CA.

Pour conclure ce rapport moral, je voudrais vous faire part de quelques bonnes nouvelles avec les naissances de futurs petits COVistes.
Nous souhaitons donc la bienvenue aux enfants de Cécile Vauquelin (entraineuse de gymnastique), Cédric Moreau (entraîneur de gymnastique), Gislain Fouillen (entraîneur de basket) et Florian Gambino (entraîneur d'escrime). Leurs enfants sont nés respectivement en Septembre, octobre et novembre pour les deux derniers.

Marc FOURNIER,
Président

**Le rapport moral est soumis au vote. Il est adopté à l'unanimité.**

**Autres résolutions soumises à approbation :**

1. Pouvoir :
   L'Assemblée Générale donne pouvoir au Président en exercice, pour déposer toutes demandes de subventions auprès des collectivités ou tout autre organisme.

2. Absence de convention réglementée (entre 2 organismes ayant des administrateurs communs et ayant des échanges financiers)⇨Si un membre du Conseil d'Administration a un autre mandat dans une autre structure, il doit obligatoirement le signaler.

3. Conventions non règlementées (Voir tableau ci-dessous)

4. Le Club Omnisports de Valbonne ne détient aucune participation (filiale)

| **Conventions renouvelées régulièrement ou pluri annuelles** | |
|---|---|
| | **Objet de la convention** |
| Conseil général 06 | Aide au fonctionnement de l'association pour la mise en œuvre de missions d'intérêt général |
| Jeunesse et sport: Plan sport emploi | Faciliter l'embauche de personnels qualifiés pour conduire des missions de développement de la pratique sportive |
| | |
| Comités d'entreprises | Amadeus, Accenture, IBM La Gaude, Alcatel Lucent, SII, CAES CNRS, Thales Cannes, Audaces 06 : pour participation financière stage et / ou section |
| CCAS Valbonne | Gymnastique séniors |
| | |
| Mairie Mandeilieu | Convention d'occupation du domaine public (base de voile) |
| Maire Valbonne | Convention d'objectifs 2016-2018 |
| Mairie Valbonne | Convention tri partie Nautipolis pour mise à disposition de lignes d'eau |
| Mairie Valbonne | Activités associatives pendant les vacances scolaires |
| Mairie Valbonne | Mise à disposition de locaux |
| | |
| **Conventions ponctuelles 2016/2017** | |
| Comité Régional de Canoë Kayak | Développement du Canoê-kayak dans le milieu scolaire et centres de loisirs |
| Sponsors | Atman, Chullanka |
| CIV | Le COV met à disposition du matériel sportif |
| CIV - internat | Sorties ski |
| Comité Départemental de Canoë Kayak | Développement de la pratique handikayak |

**Toutes les résolutions ont été approuvées à l'unanimité.**

# ASSEMBLEE GENERALE
# ELECTIVE

Afin de mieux comprendre le fonctionnement du COV, nous vous présentons son organisation ainsi que l'importance du rôle des bénévoles.

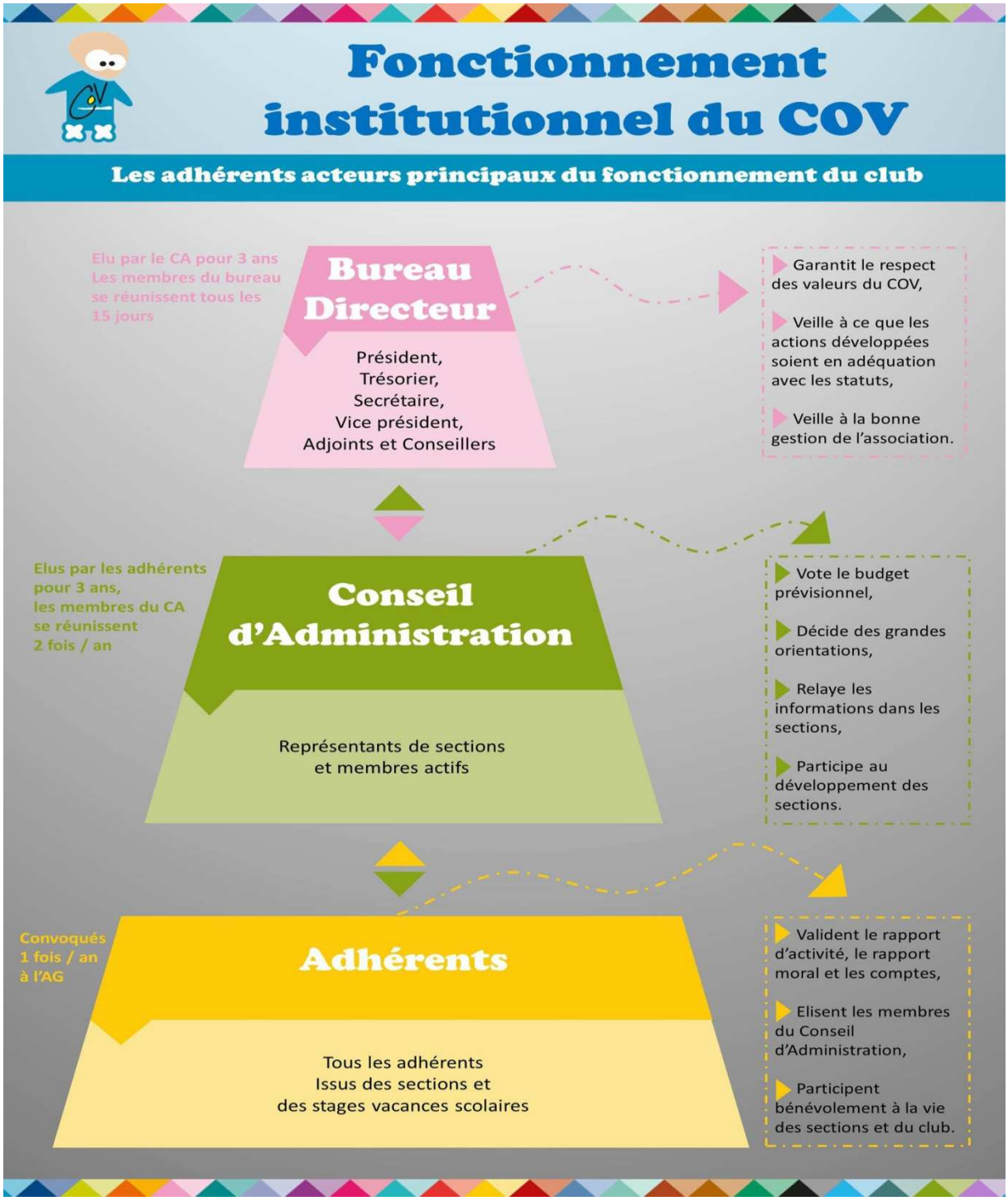

# LES BENEVOLES DU COV

**Plus de 100 bénévoles et 7.000 heures d'investissement / an**

**Quel que soit le temps consacré à l'association,**
**Quelles que soient les fonctions exercées,**
**Quel que soit le degré d'investissement,**
**Chaque bénévole est important.**

## ENCADREMENT

Prise en charge totale de l'encadrement dans certaines sections *(Base-ball, Hockey, Pirogue, Ski, Spéléologie)*,

Participation à l'encadrement des adhérents avec nos professionnels,

Accompagnement des jeunes en compétitions…

## ASSISTANCE TECHNIQUE

Administration de sites internet / blogs,

Contribution active à la mise en œuvre et à l'animation de manifestations,

Entretien de la salle d'escalade,

Relations avec les fédérations,

Gestion des textiles…

## ADMINISTRATION DU CLUB

Participation aux instances décisionnelles:
- *Assemblée Générale (AG),*
- *Conseil d'Administration (CA),*
- *Bureau Directeur (BD).*

# Représentants de sections

**Les adhérents acteurs principaux du fonctionnement du club**

## ROLE

- Etre un relai d'information entre la section représentée et la direction du club,
- Etre fédérateur d'un travail d'équipe pour faire évoluer et dynamiser la section,
- Promouvoir la section et encourager la mise en place de projets et d'activités complémentaires …

## MISSIONS

- Etre en contact avec les animateurs de la section concernée :
  - Pour faire le point sur le fonctionnement, les besoins, les attentes, les objectifs…
  - Pour faire remonter les remarques soulevées par les adhérents.
- Communiquer avec tous les adhérents (parents) de la section :
  - Pour récolter leurs avis, partager leurs questionnements, suggestions, remarques…
  - Pour les informer du fonctionnement du COV et des évènements marquants du club.
- Communiquer avec la direction du COV :
  - Pour faire connaître les besoins et les points d'amélioration possible de la section.
  - Pour faire remonter les problèmes et les points de satisfaction.
- Fédérer d'autres adhérents à participer à la vie de la section et/ou du club.
- Participer à la réunion de rentrée, à l'AG et au Conseil d'Administration qui se réunit 2 fois dans l'année.

## PROFIL

- Adhérent à partir de 18 ans ou parent d'adhérent
- Aucune compétence particulière exigée
- Pas nécessairement spécialiste d'une activité
- Motivé

## DIVERS

Comme les membres actifs, il peut exercer tout type de tâche:

- Participer à l'encadrement des autres adhérents (ponctuellement ou régulièrement),
- Participer à l'organisation et à la logistique de toute manifestation,
- Effectuer toute tâche administrative , notamment en relation avec les fédérations,
- …

# Elections du Conseil d'Administration

Mandat de 3 ans 2016 à 2019

**Liste des candidats : représentants de sections**

| Sections | Représentants | |
|---|---|---|
| Badminton | David | Courbet |
| Baseball | Jean-François | Gamba |
| Basket-Ball | Cyril | Escato |
| Danse classique | Catherine | Le Calvez |
| Danse jazz | Isabelle | Marqueze-Pouey |
| Danse Contemporaine | | |
| Escalade | Pierre | Touvier |
| Escrime | Valérie | Hottin |
| Gym. Art | Estelle | Lebras |
| Gym. Rythmique | Nadège | Lorrion Staszkiewicz |
| Fitness | Elisabeth | Gallais |
| Handball | Sébastien | Pradon |
| Hockey | | |
| Kayak de mer | Magali | Bosques |
| Kayak rivière | Marilyn | Lejeune |
| Pirogue | Christophe | Aladel |
| Multisports | | |
| Natation | Ludovic | Le Sinq |
| Ski / Surf | Michel | Deschamps |
| Spéléologie | Michel | Radecki |
| Tir à l'arc | | |
| Triathon / trail | Carole | Pierluigi |
| Voile | Pascal | Hayois |
| Volley-ball | Corinne | Kubler |
| VTT | Renaud | Canaguier |
| Yoga | | |

## Liste des candidats : membres actifs

| Nom | Prénom |
|---|---|
| ALEGRET | SEBASTIEN |
| BARRESI | CHRISTOPHE |
| BOCCIOLI | CAROLINE |
| CATHELINEAU | CHRISTINE |
| CLEACH | MELAINE |
| CUSSEAU | ERIC |
| DESCHAMPS | FRANCOISE |
| DEWAELE | CHRISTELLE |
| FOURNIER | MARC |
| FRANCIONE | ENZO |
| GARDIEN | XAVIER |
| HOTTIN | DIDIER |
| IZYLOWSKI | MARC |
| MANNENT | YVAN |
| NIRO | PABLO |
| PILLON | MICHELE |
| PIERLUIGI | CAROLE |
| SULLIVAN | KAREN |
| STUNAULT | ELIANE |
| TOURLOUSE | MATHIEU |
| YAGHIL | EDEN |

**Tous les candidats nommés sont élus à l'unanimité au Conseil d'Administration du COV pour un mandat de 3 ans (2016-2019).**

# Elections du Bureau par le nouveau Conseil d'Administration

Mandat de 3 ans 2016 à 2019

Se présentent :

Marc FOURNIER, Michèle PILLON, Eliane STUNAULT, Eden YAGHIL, Xavier GARDIEN, Yvan MANNENT, Pablo NIRO, Melaine CLEA'H.

**Tous les candidats nommés sont élus à l'unanimité pour constituer le nouveau Bureau.**

## COMPOSITION DU BUREAU

| | FONCTION | Vote |
|---|---|---|
| Marc FOURNIER | Président | Elu à l'unanimité |
| Michèle PILLON | Vice-Présidente | Elue à l'unanimité |
| Xavier GARDIEN | Vice-Président | Elu à l'unanimité |
| Eden YAGHIL | Trésorier | Elu à l'unanimité |
| Yvan MANNENT | Secrétaire | Elu à l'unanimité |
| Pablo NIRO | Conseiller | Elu à l'unanimité |
| Melaine CLEA'H | Conseiller | Elu à l'unanimité |
| Eliane STUNAULT | Conseillère | Elue à l'unanimité |

# Procès-verbal de l'Assemblée Générale
# Club Omnisports de Valbonne du 18 novembre 2016

18h30 **Accueil** des participants autour d'affichages reprenant 3 thèmes de la vie de l'association : les activités conduites sur la saison écoulée, le bénévolat au COV, le bilan financier.

19h15 **Ouverture de l'AG :** Marc FOURNIER

Remerciements à l'ensemble de l'équipe municipale et en particulier monsieur Khaldi présent à cette AG.

**Rapport financier** : Eden YAGHIL

*Vote pour l'affectation de 22 000€ au fond de réserve.*
*Unanimité*

*Vote pour l'approbation du rapport financier.*
*Unanimité*

**Rapport du commissaire au compte :**
Lecture faite par Eden YAGHIL en l'absence de M Capuono

**Rapport d'activité :** Ludovic PINCHON

Q : Est-il envisagé de travailler avec le collège Nikki de Saint Phalle
R : La mise en œuvre de projet avec les établissements scolaires pose le problème des financements. Nous n'intervenons plus sur le collège de l'Eganaude depuis avril 2016. Les subventions que nous percevions du fait de la situation géographique de l'établissement (zone prioritaire) ont été supprimées.

Q : Le stage sportif ados de juin (hors vacances scolaires) : sera-t-il reconduit ?
R : Bien que les stagiaires n'aient pu bénéficier de la participation financière de la mairie, ce stage a très bien fonctionné et répond clairement aux attentes des parents. Sa reconduction est possible mais le développement de ce dispositif se heurte au manque de disponibilité de nos animateurs et à l'obligation de fréquentation scolaire pour les collégiens.

*Vote du rapport d'activité.*
*Unanimité*

**Rapport moral :** Marc FOURNIER

P. KHALDI précise la priorité donnée par la municipalité de remettre en état les installations avant d'envisager la réalisation de nouveaux équipements.

Q : Qu'en est-il du projet de gare ferroviaire sur la zone des Bouillides où sont regroupées plusieurs installations sportives ?

R : P. KHALDI: le maire vient de transmettre un courrier aux Valbonnais sur ce sujet la municipalité est contre l'implantation d'une Gare aux Bouillides.
Q : La lettre dit que la mairie est favorable à une gare TER ?
R : Oui sur les autres tracés prévus.

Le bureau directeur fait part à la municipalité de son inquiétude quant au positionnement du COV dans le nouveau cahier des charges du renouvellement de la DSP Nautipolis.

*Vote du rapport moral.*
*Unanimité*

**Questions diverses :**

Q : Est-il possible de proposer l'activité « patinage » ?
R : Toute demande de création d'activité est systématiquement étudiée. Aussi nous allons travailler à l'étude de faisabilité et en présenterons le contenu au CA de juin, seul habilité à voter la création de section.
Q : Est-il envisageable de mettre en place un service de récupération des enfants à l'école par le COV pour les amener sur leur activité sportive ?
R : Le COV le propose déjà pour l'activité escalade. Pour les autres activités, l'accès « tardifs » aux installations sportives ne nous permet pas cette mise en place.
Q : Est-il envisageable de mettre en place une alternative sportive au centre de loisir du mercredi après-midi ?
R : De nombreux freins rendent impossible la mise en place de ce service, entre autres :

- L'accès aux installations sportives d'intérieur limité le mercredi après-midi,
- L'absence de locaux pour assurer les temps de repos, goûter /repos/jeu, ainsi que pour assurer une possibilité de repli en cas de pluie,
- La disponibilité des cadres
-

**Autres résolutions soumises à approbation :**

1. Pouvoir :
   L'Assemblée Générale donne pouvoir au Président en exercice, pour déposer toutes demandes de subventions auprès des collectivités ou tout autre organisme.

2. Absence de convention réglementée (entre 2 organismes ayant des administrateurs communs et ayant des échanges financiers)⇨Si un membre du Conseil d'Administration a un autre mandat dans une autre structure, il doit obligatoirement le signaler.

3. Conventions non règlementées (Voir tableau ci-dessous)

4. Le Club Omnisports de Valbonne ne détient aucune participation (filiale)

| Conventions renouvelées régulièrement ou pluri annuelles | |
|---|---|
| | **Objet de la convention** |
| Conseil général 06 | Aide au fonctionnement de l'association pour la mise en œuvre de missions d'intérêt général |
| Jeunesse et sport: Plan sport emploi | Faciliter l'embauche de personnels qualifiés pour conduire des missions de développement de la pratique sportive |
| | |
| Comités d'entreprises | Amadeus, Accenture, IBM La Gaude, Alcatel Lucent, SII, CAES CNRS, Thales Cannes, Audaces 06 : pour participation financière stage et / ou section |
| CCAS Valbonne | Gymnastique séniors |
| | |
| Mairie Mandeilieu | Convention d'occupation du domaine public (base de voile) |
| Maire Valbonne | Convention d'objectifs 2016-2018 |
| Mairie Valbonne | Convention tri partie Nautipolis pour mise à disposition de lignes d'eau |
| Mairie Valbonne | Activités associatives pendant les vacances scolaires |
| Mairie Valbonne | Mise à disposition de locaux |
| | |
| **Conventions ponctuelles 2016/2017** | |
| Comité Régional de Canoë Kayak | Développement du Canoê-kayak dans le milieu scolaire et centres de loisirs |
| Sponsors | Atman, Chullanka |
| CIV | Le COV met à disposition du matériel sportif |
| CIV - internat | Sorties ski |
| Comité Départemental de Canoë Kayak | Développement de la pratique handikayak |

**Toutes les résolutions ont été approuvées à l'unanimité.**

**Renouvellement du conseil d'administration (voir tableau) :**

**Renouvellement du bureau (voir tableau) :**

20h 30 **Clôture de L'AG**

# REVUE DE PRESSE

# Le COV en mode kayak et cabaret

Le Club Omnisports de Valbonne a fait sa rentrée sportive en septembre mais dispose encore de places dans certaines disciplines ou dans des créneaux supplémentaires. Ainsi le kayak de mer pour adultes se pratique depuis peu le lundi après-midi de 13h30 à 17 h. Au programme, apprentissage des techniques de bases, de sécurité et de navigation, perfectionnement, randonnées sur le littoral azuréen et varois, stages (marathon de l'Ardèche, calanques de Marseille, etc…). Le départ a lieu au choix du COV ou du centre nautique de Mandelieu. Essai gratuit avant inscription.

Tout nouveau tout beau aussi, le Cabaret à partir de 15 ans. Les cours ont lieu le vendredi de 19h30 à 20h30 à la salle de danse St-Bernardin. Danse glamour dans l'air du temps, le Cabaret qui se pratique en talons travaille la posture du corps sur des musiques actuelles, de façon théâtrale ou avec chaises comme Liza Minelli… À essayer!

Pour les 4/5 ans le multisports est un classique avec une large capacité d'accueil. Il a lieu le mercredi de 14h30 à 16h30 dans le parc des Bouillides et comporte une initiation à différents sports collectifs et jeux d'adresse de façon ludique. L'enfant apprend l'anticipation, la communication, la solidarité et le dynamisme. Enfin l'escrime attend de nouveaux adeptes. Cours le samedi à partir de six ans sur quatre créneaux horaires de 13 h à 16 h salle des Bouillides. On y découvre le fair-play, les règles et l'histoire des armes à travers une activité développant souplesse, coordination, rapidité d'action et de réaction.

**P. C.**

Contact 04.92.94.33.42 - www.cov-valbonne.org

*Nice Matin 1/12/2015*

SPORT

**Multisports**

## COV : Il y en a pour tous les goûts !

Le Club Omnisports de Valbonne a fait sa rentrée sportive depuis le 7 septembre. Il reste encore des places sur certaines activités. Venez essayer gratuitement avant de vous inscrire. Kayak de mer, escrime, danse... tour d'horizon des sports proposés :

### KAYAK DE MER pour adultes

**Un nouveau créneau est créé, ouvert à tous, les lundis après-midi de 13h30 à 17h.** Au programme, apprentissage des techniques de bases, de sécurité, de navigation, perfectionnement, randonnées sur le littoral azuréen et varois, ainsi que des stages (marathon de l'Ardèche, calanques de Marseille…).

### LE CABARET à partir de 15 ans

**Les vendredis de 19h30 à 20h30 à la salle de danse St Bernardin au village.** Dans l'air du temps, le cabaret est un cours de danse glamour. La posture du corps est importante d'où le travail de danser en talon. Le cours débute avec un stretching et des abdos fessiers pour préparer le corps à une certaine endurance. On pourra danser sur des musiques actuelles ou de façon théâtrale en interprétant Liza Minnelli avec un travail sur chaise…

### MULTISPORTS pour les pitchouns de 4/5 ans

**Les mercredis de 14h30 à 16h30 dans le parc des Bouillides Sophia Antipolis.** Ils partiront à la découverte des sports collectifs à travers des parcours d'orientation, des chasses aux trésors, des jeux d'adresse et de précision. Ils apprendront à coordonner leurs mouvements, à acquérir les éléments nécessaires à la pratique de toute activité sportive, l'anticipation, la communication, la solidarité ainsi que le dynamisme.

### ESCRIME

**Les samedis selon niveau et âge à partir de 6 ans sur 4 créneaux horaires de 13h à 16h à la salle des Bouillides.** Initiation et perfectionnement. Technique et respect de l'adversaire. Fair play, règles et histoire des armes au travers d'une activité développant souplesse, coordination, rapidité d'action et de réaction.

**04 92 94 33 43 - www.cov-valbonne.org**

*L'Info Valbonne décembre 2015*

VALBONNE - SOPHIA ANTIPOLIS

# Un hiver *tout schuss* avec le COV

La saison du ski est repartie pour le Club Omnisports de Valbonne qui organise des journées ski et snowboard le samedi (sauf durant les vacances scolaires) dans les stations d'Auron, Isola 2000 ou La Colmiane.
Les sorties sont ouvertes à tous publics, adultes et enfants à partir de 7 ans (non accompagnés dès 11 ans).
On peut louer le matériel avant le départ au COV. Sur place les moniteurs proposent des cours de groupe le matin par niveau (du débutant au confirmé) et des après-midi libres.
Un conseil : pour progresser il est recommandé de s'inscrire en début de saison : un carnet de 5 sorties permet une économie de 5€ sur la totalité du coût. Tarif de 21 à 29€ selon la destination, le mode de transport, le forfait et les cours compris.

**Tous les samedis le club organise des sorties encadrées de ski et de snowboard.** (DR)

Du 13 au 20 février, le stage de ski et snowboard a lieu, comme chaque année, à la station d'Aprica, en Italie, qui offre des pistes variées, bien entretenues et un front de neige pour débutants. Pour adultes et enfants à partir de 8 ans. Stage conventionné avec la CAF pour les tarifs.
Du 8 au 12 février et du 15 au 19 février les 4 à 12 ans n'auront que l'embarras du choix entre les activités proposées à Valbonne : escalade, escrime, hockey, handball, VTT, tir à l'arc, gym rythmique et multisports. Stages par demi-journée combinables pour rester une journée entière.
Accueil de 8h45 à 18 h. Tarifs à la semaine et selon le quotient familial pour les Valbonnais.

**P. C.**

Contact : 04.92.94.33.42. ou bien www.cov-valbonne.org

*Nice Matin 19/01/2016*

VALBONNE-SOPHIA ANTIPOLIS

# L'adieu du club omnisports à son kayakiste John Leger

L'équipe du Club Omnisports de Valbonne nous à fait part de sa grande tristesse à l'annonce du décès de John Leger, âgé de 37 ans, survenu à son domicile.
Employé au COV en 2004 en tant qu'éducateur de kayak, John Léger a su communiquer le plaisir de pratiquer cette discipline à de nombreux adhérents, collégiens et stagiaires de tous âges ainsi qu'au public handicapé.
Impliqué dans sa fonction, il a été l'organisateur de l'Océan Racing (sélection nationale mer de kayak et pirogue polynésienne).
Sa passion pour le kayak

et son sens du bénévolat l'ont amené à présider le Comité Départemental de Canoë Kayak des Alpes-Maritimes pendant six ans, contribuant au développement de cette discipline dans le département.
Dynamique, motivé, toujours plein d'entrain, John était présent à chaque événement organisé par le COV ou la municipalité : Saint-Blaise, 24heures du sport et des loisirs en famille, pasta party, barbecue de fin d'année du club, etc.
Nice Matin s'associe à la douleur de ses collègues et de ses proches et leur adresse ses sincères condoléances.

**P. C.**

*Nice Matin fin février 2016*

Sport

# Le COV termine la saison **en beauté !**

Le Club Omnisports de Valbonne termine sa saison sur une belle dynamique et de bons résultats pour ses différentes sections.

### OCEAN RACING 2016

Le COV a organisé les 4 et 5 juin l'Ocean Racing à Mandelieu, épreuve en kayaks et pirogues sur 16 km dans l'Esterel. Cette 13e édition était dédiée à John Léger, décédé en février, organisateur de cet évènement depuis de nombreuses années.

### SPÉLÉOLOGIE

Cette section a réalisé une topographie de la grotte du trophée d'Auguste. Elle a aussi découvert une deuxième scramasaxe (arme du haut moyen âge) à la grotte du Fer et participé à une expédition en Papouasie.

### HOCKEY

La section Hockey a participé au 20e tournoi de hockey sur gazon de Villeneuve Loubet. Les trois catégories ont démontré que leur assiduité à l'entraînement commence à payer et que leur technique est en progression constante.

### ESCALADE

Neuf grimpeurs du club ont tout donné pour passer le plus de voies possibles au challenge Patrick Berhault à Cagnes-sur-Mer. Quelques podiums avec Maximilian Michel et Mathis Daumas mais n'oublions pas les performances de Marius, Emma, Théo, Antonin, Thomas, Arthur et Alexandre qui ont défendu sans relâche les couleurs du COV !

### BASKET

La saison 2015/2016 s'achève avec d'excellents résultats dans les différentes catégories. En excellence départementale : U13 3ème, U15 2ème, U17 5ème. Deux dossiers seront présentés à la Ligue Côte d'azur pour jouer en Championnat Régional U15 et U17 pour la saison prochaine. L'école de Basket et les U11 ont clôturé leur saison en participant au Tournoi Mini Basket organisé par le Comité le dimanche 5 Juin.

**Le secrétariat du club reste ouvert pour les nouvelles inscriptions en août du lundi au vendredi de 9h à 12h et de 13h30 à 18h. La reprise des cours est prévue le 12 septembre.**

*L'info Valbonne août 2016*